

認定こども園白ゆりの丘



- (1) 目的 幼保連携型認定こども園として、義務教育及びその後の教育の基礎を培う満3歳以上の子供に対する教育・保育と保育を必要とする子供に対する保育を一体的に行い、子供の健やかな成長が図れるよう環境と心身の発達を助長すると共に保護者に対する子育ての支援を行う。
- (2) 目標 人間的成長発達を目指す生涯教育としての教育・保育を展開し地域の乳幼児の福祉増進のため、積極的に関与する。

白ゆりの保育

にこにこ白ゆり

明るく素直な子ども

やりぬく白ゆり

強くたくましい子ども

みんなの白ゆり

友だちと仲良く遊び 思いやりのある子ども

・保育メニュー

- ・延長保育・一時、預かり保育・休日保育（本園）

・保育方針

- ・裸足・裸・薄着保育 ・縄跳び ・鉄棒 ・ボール ・造形 ・音楽 ・自然観察
- ・発達段階に即した系統的なカリキュラムの実施

・交流保育

- ・地域交流会 ・交流保育（同法人施設）

・同法人施設

- ・認定こども園白ゆり・第二白ゆり保育園・白ゆり小規模保育園・キッズガーデン白ゆり
- ・岡山白ゆり発達支援センター・インクルーシブ教室白ゆり

事業者・認定こども園白ゆりの丘概要

| | |
|------|---|
| 名称 | 認定こども園白ゆりの丘 |
| 所在地 | 〒701-1133 岡山市北区富吉 2945-7 |
| 連絡先 | TEL. 086-294-5511 FAX. 086-294-5501 |
| 開園 | 平成 31 年 4 月 1 日 |
| 経営主体 | 社会福祉法人白ゆり会 |
| 代表者名 | 理事長 長尾 典明 園長 石原 忍（専任） |
| 園医 | ○内科：青い鳥こどもクリニック 医師 逸見睦心 ○歯科：大月歯科 医師 大月要 ○薬剤師：熊代順子 |

利用定員（2・3号認定 1号認定）

| クラス | 1歳未満 | 1歳以上 | 3歳児 | 4歳児 | 5歳児 |
|------|------|------|-----|-----|-----|
| 1号認定 | | | | 15人 | |
| 2号認定 | | | | 11人 | |
| 3号認定 | 3人 | 6人 | | | |

施設・設備の概要

| | |
|----------|--|
| 敷地 | 4337.94 m ² |
| 建物 | 鉄筋コンクリート造 |
| 施設の内容 | 保育室・遊戯室、乳児室、調乳室、ほふく室、調理室、乳幼児用トイレ1箇所、屋外遊技場 708 m ² |
| 施設の種類の種類 | 冷暖房・床暖房 |

- ・園長（1名）…保育園の円滑な運営及び所属職員を指揮監督する。
- ・主幹保育教諭（1名）…園長を補佐し、こども園業務を統轄する。
- ・指導教諭（1名）…保育全体の指導及び、主幹保育教諭の補佐。乳幼児の保育・教育を行い、年齢発達に応じた保育・教育内容の立案等及び記録を行う。
- ・保育教諭（4名）…乳幼児の保育・教育を行い、年齢発達に応じた保育・教育内容の立案等及び記録を行う。
- ・保育士（1名）…保育教諭の補助及び、乳幼児の保育・教育を行い、年齢発達に応じた保育・教育内容の立案等及び記録を行う。
- ・子育て支援員（1名）…保育教諭の補助を行う。
- ・管理栄養士（1名）…栄養管理、献立の立案、及び給食調理を行う。
- ・用務員（1名）…園内の植物の整備・管理を行う。
- ・園医、園歯科医…乳幼児を診察し適切な健康管理の指示を行う。

利用の開始と利用の終了について

< 2・3号認定こども >

○利用の開始について

当園を利用するためには、居住する市町村に保育必要事由に該当する認定を受け、岡山市の利用調整を経て施設利用決定を受ける必要があります。また、当園の利用申し込みをされる場合には、事前の施設見学・運営方針や保育内容等を十分にご承知ください。

○利用の終了について

当園の利用は、以下の理由により終了します。

- ① 園児が小学校に入学するとき。
- ② 保護者の方の保育必要事由が無くなったとき。
- ③ 保護者の方から退園の届出があったとき。
(退園届は、退園希望月の前月 20 日までに提出してください。)
- ④ その他、当園の利用継続に当たり重大な支障や利用継続困難な理由があるとき。

※ご不明な点がございましたら、市町村の窓口にお尋ねください。

< 1号認定こども >

○選考について

1号認定子どもとは、満3歳以上で両親の就労の有無に関係なく入園できます。利用定員を超える入園申込みがあった場合は、以下の方法により園長が選考を行い、入園を決定します。

- ① 地域を優先する (①馬屋上小学校区 ②香和中学校区 ③中山中学校区)。
- ② 認定こども園白ゆりの教育・保育を理解している。
- ③ 兄弟姉妹が在園している。
- ④ 同法人施設 (第二白ゆり保育園・岡山白ゆり発達支援センター・白ゆり小規模保育園・認定こども園白ゆり・インクルーシブ教室白ゆり・キッズガーデン白ゆり) に在園している。

○利用終了について

退園したい場合、2号認定に変更したい場合は園長に申しでてください。

保育時間・登降園について

◎開所時間は7時00分～19時00分です。

<各認定区分の開園日・教育・保育時間、延長（預かり）保育時間と保育料>

| 認 定 | 教育・保育時間 | 延長（預かり）保育時間 | 延長（預かり）料金 |
|------------------|-----------------------|-----------------------------------|--------------------------|
| 1号認定 | 9：00～15：00 （月）～（金） | 7：00～9：00 15：00～19：00 | 1時間：1日 350円 1か月 3500円 |
| 保育・教育を 提供しない日 | 土曜日・日曜日 祝祭日 | 7/20～8/20、12/22～ 1/4、3/25～4月初旬 | 1時間：1日 350円 1か月 3500円 |
| 2.3号認定 保育標準時間 | 7：00～18：00 （月）～（金） | 18：00～19：00 | 1日：350円 1か月：3500円 |
| 2.3号認定 保育短時間 | 9：00～17：00 （月）～（金） | 7：00～9：00 17：00～19：00 | 1時間：1日 350円 1か月 3500円 |

※土曜日保育、共同保育についてはP6を参照ください。

<登降園について留意していただくこと>

| | |
|----------------|---|
| 登園時間 | 登園は保護者同伴で9時00分までをお願いします。 1号認定・保育短時間の方は9時00分以降の登園です。 |
| 欠席・遅刻 | 欠席の連絡は必ずしてください。 登園が遅れる場合も連絡をお願いします。 |
| お迎えが遅れる場合 | 原則として各区分の保育・教育時間内のお迎えをお願いしますが、お迎えが遅れる場合は連絡をお願いします。 連絡がなく、時間を超過した場合は自動的に延長（預かり）保育になりますのでご了承ください。 ※<各認定区分の教育・保育時間、延長（預かり）保育時間>を参照 |
| 毎朝の検温 体調の確認 | 登園時に検温を必ずお願いします。 登園前にご家庭で「機嫌はどうか」「発熱はないか」「食欲の有無」「排便の状態」などいつもと様子が違うか確認してください。 |
| 感染症になった場合 | 麻疹（はしか）・水痘（水ぼうそう）・流行性耳下腺炎（おたふくかぜ）等学校保健法で指定の感染症にかかった場合は、登園停止期間を経過してから、医師に治癒証明証を記入してもらい登園してください。 ※保育園で流行しやすい感染症を参照してください。 |
| 発熱のある場合 | 熱が37.5℃以上ある場合、は登園を控えてください。 ※解熱後24時間たってからの登園にご協力をお願いします。 |
| 薬について | 原則、薬は当園の職員が園児に薬を内服させたり、塗り薬を塗布することはできません。 保護者の方が、飲ませに来ていただく場合は薬の内服・塗布は可能です。 |

<送迎・バス送迎について>

園児の送迎につきましては、同意書により保護者の責任において行っていただきます。

提供する保育と料金について

◎保育について

○利用料について…岡山市が定める利用額負担をお支払いください。

※1号と2号認定は無償化の対象になります。

○主食費・副食費について（1号・2号認定のみ）

・主食費 3000 円、副食費 4500 円実費徴収します。

※基本は月額支払いとさせていただきますが、1ヶ月以上欠席とされる方はご相談ください。

※年収 360 万円未満相当の世帯及び第 3 子以降の子どもについては、副食費が減免になる場合があります。

※1号の春・夏・冬の長期休みは、主食費 300 円、副食費 450 円（1日当たり）になります。（1日 750 円、1か月 7500 円）

○延長（預かり）保育…<各認定区分の教育・保育時間と延長（預かり）保育>を参照

・1時間 350 円

※土曜日・休日の延長保育は実施していません。

※保育料と一緒に口座引き落としになります。

※申し込み書が必要になります。

※当日延長が必要な場合は、15:00 までに連絡をしてください。

※月契約の方は金額を上限管理しているため、年間契約でお願いします。

※1号認定の方で延長（預かり）保育を利用する場合は、保育事由のある方は、無償化の対象になる場合がありますので、ご相談ください。

○休日保育…休日仕事があり家庭での保育ができない場合保育します。

休日保育のご利用については完全予約制です。

前月の 23 日までに予約を入れてください。

代休を未記入の方は、受付けはできません。

※原則、保育士 2 人で保育します。定員（10 名）に達しますとお断りする場合があります。



1月1・2・3日は休園です。

<持ち物> 簡易給食・おやつが出ます。お弁当はいりませんが、水筒は持って来てください。

<時間> 午前 8:30～午後 5:30（お困りの方は、ご相談ください。）

<費用> 当園園児で、代休をとる場合は無料です。

※その週に代休をとっていただきますが、どうしてもとれない場合は、有料となります。

※当日に利用を取り消す場合は、キャンセル料として1,000円いただきます。

＜一時保育料、休日＞

| 《料金表》 | 3歳未満児 | 3歳以上児 |
|-------|--------|--------|
| 当園園児 | 4,000円 | 2,000円 |
| 他園園児 | 5,000円 | 5,000円 |

○土曜日保育…できるだけ親子でふれあいを心がけましょう。両親どちらかがお休みの時は、ご家庭で保育をお願いします。

1号認定の方はお休みです。

【共同保育について】

休日保育・毎週土曜日（12月29日から1月3日、祝祭日を除く。）及び8月13日・14日・15日、12月28日、1月4日は、本園（認定こども園白ゆり）において保育を提供します。

◎当園と保護者の連絡について

○月末に翌月の「家庭連絡」を配布します。行事・連絡事項などをお知らせしますのでご確認ください。

○クラスだよりは、5月・7月・9月・11月・1月・3月に配布します。

※掲示版・かばんの中をご確認ください。

◎健康診断について

（1）内科検診・歯科検診

年2回園医が内科検診をします。

年1回園歯科医が歯科検診をします。

結果につきましては、児童票に記載します。

（2）身長・体重測定

毎月1回身体測定をします。結果は、児童票・連絡帳に記載します。

（3）尿検査の提出があります。

（4）園薬剤師が、環境衛生・医薬品管理についての指導。



◎利用料・雑費について

銀行引き落としをする料金

毎月 25 日に口座引き落としになります。

- ・ 利用料（保育料）・・・岡山市利用者負担額表参照
- ・ 主食費・副食費（1号・2号認定のみ）
- ・ スポーツ振興センター加入・・・200円
- ・ 延長保育料金
- ・ 行事費（遠足・お誕生日カード等）

園で集金する料金

- ・ 保育用品・・・現金引換え
- ・ 写真代はその都度集金

※口座引き落としの手続きについて

保護者の方が持たれている中国銀行の口座から引き落としができるように手続きをお願いします。中国銀行の口座がない場合は、口座をつくっていただくようお願いいたします。

入園時に「貯金口座振替依頼書」に記入提出をお願いします。

・ 毎月 25 日の引き落とし日に引き落としができなかった場合は、月末までに園へ振込みをお願いいたします。（振込手数料は各自負担になります。）

※利用料（保育料）等の滞納について

3ヶ月以上の利用料（保育料）の滞納がある場合は、当法人の顧問弁護士の森脇法律事務所より連絡がある場合があります。

認定こども園白ゆりの丘年間保健計画

保健目標…基本的な生活習慣を身につけよう。

今年度の目標

- ・手洗い、うがいをしよう。(感染症対策)
- ・朝ごはんをしっかり食べよう。

| 月 | 目標 | 保健行事 | 指導の留意点および主な保健活動 | |
|--------|---|---|--|--|
| 4 | 元気に登園しよう。 | ・身体計測 (毎月定期) | ・新入園児の健康状態の把握 ・安全マニュアルの見直し ・けが、急病の際の連絡と処置の確認 | |
| 5 | 手をきれいに洗おう。 | ・尿検査 (3.4.5歳児) ・爪、水イボ、頭 しらみのチェック ・視力・聴力検査 (3.4.5歳児) | ・衣服の調節 ・皮膚の清潔(しらみ、とびひ、水イボの有無) ・シャワー、プールの準備(諸帳簿、準備物、薬品の確認) ・熱中症予防、夏の病気 ・視力、聴力の受け方、準備(ソーシャルディスタンス等) ・手洗い・うがいの仕方 | |
| 6 | 歯をみがこう。 | ・内科健康診断 ・歯科健康診断 ・歯みがき指導 | ・歯磨きの大切さ、むし歯治療のすすめ ・食中毒予防 ・職員、園児の手洗い ・プールの水質検査 ・児童票の健康診断の記入 | |
| 7 8 | 暑さに負けず元気に遊ぼう。 | ・爪、水イボ、頭 しらみのチェック ・プール水質検査 | ・クーラー、扇風機の使い方 ・水分補給(水筒持参) ・プール使用時における注意点の確認、水質検査 ・熱中症予防、夏の病気 ・光化学スモッグに注意 ・園庭での日陰を利用 | |
| 9 | 目、耳を大切にしよう。 | ・就学前健康診断 (聴力・視力) | ・検査結果を小学校に送付 ・視力、聴力異常の疑い児の受診勧奨 | |
| 10 | 早寝、早起きをしよう。 | ・健康相談 | ・規則正しい生活(朝食、睡眠、排便) | |
| 11 | 厚着をしないでがんばろう。 | ・内科健康診断 | ・衣服の調節 ・室温、換気、湿度(保育室)に注意 ・健康診断(児童票2)の整理 | |
| 12 | うがい、手あらいをしよう。 | ・頭しらみの チェック | ・風邪の予防(手洗い、うがい) ・衣服の調節 ・室温、換気、湿度(保育室)に注意 ・冬の病気 ・マスク着用 ・手指の消毒 ・肥満度計測 | |
| 1 | 寒さに負けずに戸外で遊ぼう。 | ・室内の換気 | ・室温、換気、湿度(保育室)に注意 ・衣服の調節 ・外気に触れる。室内での事故防止 | |
| 2 | 冬の健康に注意しよう。 | ・新入園児 健康診断 | ・嘔吐、下痢の処理の注意 ・マニュアルの確認 | |
| 3 | 生活のリズムを整える。 | ・一年間の反省 | ・新年度の準備 ・アレルギー児の確認 | |
| その他 | <p>新型コロナウイルス 感染症対策</p> <ul style="list-style-type: none"> ・マスク着用、丁寧な手洗い、消毒、換気、3密を避ける | <p>健康安全面</p> <ul style="list-style-type: none"> ・プールの安全確認 ・離乳食、アレルギー児の対応 ・SIDSの対応(午睡チェック) ・室温、換気、湿度調整 ・けが、事故の対応 | <p>清潔衛生面</p> <ul style="list-style-type: none"> ・頭髮と爪の清潔 ・環境整備 ・食中毒予防 | <p>予防接種・乳幼児健診の啓発</p> <ul style="list-style-type: none"> ・職員のインフルエンザ予防接種、乳児検診、三種混合、BCG、MR、ポリオの予防接種の勧奨する |



児童の年齢により下記のとおり食事を提供しています。

| | |
|------------|--|
| 当園の給食の方針 | 乳幼児の心身の健全な発達を助け、季節の食材や行事食を取り入れるなど食文化へのふれあいを通し、食への理解を深めることを念頭に置き自園調理の食事を提供する。 |
| 昼食・おやつ | ・献立表・給食たより・毎月末に翌月分を保護者に配布 |
| アレルギー等への対応 | ・アレルギーが疑われる場合、医療機関での検査結果・「アレルギー児童調査票」を当園に提出してください。 個別にご相談の上、検査結果・調査票に基づき除去可能なものは、除去食・代替食で対応いたします。 ・複数の除去対象がある場合は、お弁当を持参してもらう場合があります。 |
| 衛生管理等 | ・特定給食施設事業開始届を岡山市保健所へ提出済みです。 ・調理員及び乳児保育担当職員は、毎月検便を行っています。 |

給与栄養目標（給食・おやつでとりたい栄養量の目安）

| | エネルギー (kcal) | 蛋白質 (g) | 脂質 (g) | カリウム (mg) | カルシウム (mg) | 鉄 (mg) |
|-------|-----------------------|----------------|----------------|---------------|---------------|--------------|
| 3歳未満児 | 475 | 20 | 16 | 450 | 225 | 2.3 |
| 3歳以上児 | 585 | 24 | 19 | 630 | 270 | 2.5 |
| | ビタミンA (μ gRE) | ビタミンB1 (mg) | ビタミンB2 (mg) | ビタミンC (mg) | 食物繊維 (g) | 食塩相当量 (g) |
| 3歳未満児 | 200 | 0.25 | 0.3 | 20 | - | 1.5 |
| 3歳以上児 | 200 | 0.32 | 0.36 | 23 | 3.6 | 1.7 |

○さくら・もも・うめ組は完全給食です。『ゆり・ばら・きく』組は副食給食です。



お昼寝について

- きく・さくら・もも・うめ組は、お昼寝をします。
- ばら組は運動会が終了してからお昼寝をなくしていきます。
- ゆり組はお昼寝をしません。



認定こども園白ゆりの丘 給食年間計画

年間目標

- ・バランスの取れた献立の実施をする。
- ・食事マナー（箸、スプーンの持ち方など）を向上させる。
- ・新しい食材と出会い、好き嫌い無く、なんでも食べられるようにする。
- ・食材を大きめに切る。よく噛める食材を出すことで、噛む力を向上させる。

| 月 | 目標 | 指導上の留意点 | 関連行事 | 季節の食材/メニュー | |
|----|--------------------|--------------------------------------|-------------------|---|--|
| 4 | こども園の給食に慣れる | 子どもの好きな献立を出来るだけ取り入れ、早く集団生活に慣れるようにする。 | 入園式 | さわら、たけのこ、よもぎ、いちご、さやえんどう、新玉ねぎ、春キャベツ、グリーンアスパラ、新じゃが | 春野菜の煮物、新じゃがのそぼろ煮、たけのこご飯、山菜おこわ、いちごジュース |
| 5 | 正しい食生活を身につける | 食事の基本的習慣や態度を身につける。 | 端午の節句 | トマト、きゅうり、ピーマン、さくらんぼ、桃、枝豆、スイカ、メロン、とうもろこし、オクラ、なす、かぼちゃ | 手作りふりかけ、桃ジュース、とうもろこしご飯、オクラ納豆、ゴーヤチャンプルー、豚肉となすの炒め物、かぼちゃコロケ |
| 6 | よく噛んで食べる | カルシウムをふくんだ献立にし、よく噛んで食べるように工夫する。 | 虫歯予防デー | さば、マスカット、なし、さんま、くり、さつまいも、さといも、白菜、みかん、きのこ類、鮭、大根、柿、ごぼう、れんこん、かぶ、ほうれん草、ぶり、はっさく、いよかん、菜の花 | さんまの蒲焼、やきいも、スイートポテト、豚汁、ピーナッツバター、さつまいご飯、柿なます、手作りクリスマスケーキ、すいとん、七草粥、ぜんざい、呉汁、菜の花和え |
| 7 | 夏野菜を味わう | 季節の食材を多く取り入れる。 | 七夕、夏祭り | | |
| 8 | 何でも食べて体力をつける | 夏バテを防ぐために、食欲が落ちない工夫をする。 | お盆 | | |
| 9 | 夏バテ回復と健康づくりを心がける | 夏バテ回復に、栄養バランスを考える。 | 十五夜 | | |
| 10 | 秋の味覚を味わう | 旬の食べ物から秋を見つける。 | 運動会 | | |
| 11 | 感謝の気持ちで食事をする | 食べることの大切さを知り、進んで食べる。 | 収穫祭 | | |
| 12 | 偏食のない食事をする | 寒さに負けないようにしっかり食べて、丈夫な体作りと風邪予防をする。 | クリスマスお楽しみ会 餅つき | | |
| 1 | 風邪予防と寒さに負けない食事を考える | 体を温める献立。冬野菜を多用する。 | 七草、鏡開き | | |
| 2 | 郷土料理に親しむ | 節分にちなみ豆料理の工夫をする。 | 節分 | | |
| 3 | 環境を整えて食事を楽しむ | 自分から意欲的に食べることを楽しめる環境づくりに配慮する。 | ひな祭り | | |

緊急時の対応

◎子どもがけがをした時の対応

●**軽症** 保育士が処置をして保護者の方に降園時にお伝えします。

●**病院搬送が必要と思われる場合**

保護者に連絡がとれない場合には、園児の安全を最優先させ、当園がしかるべき処置をとります。

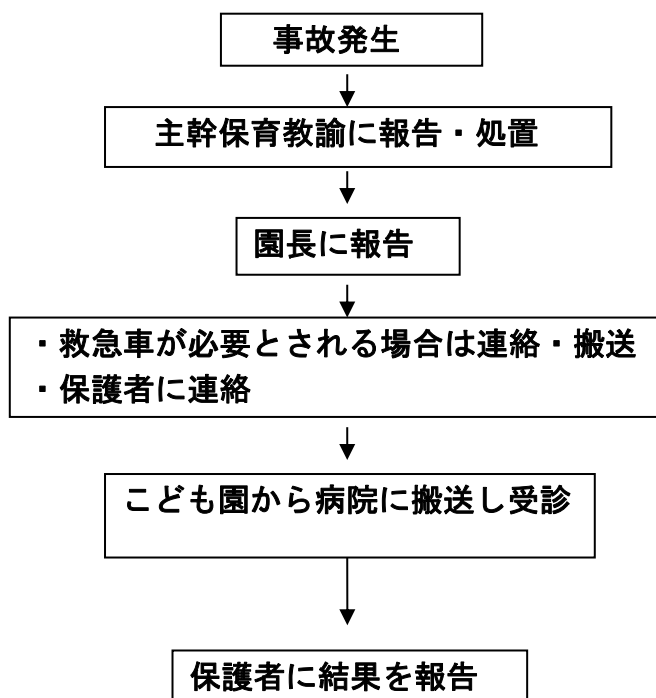

●**通院が必要な場合**

こども園でのけがで、医療機関への通院が必要となった場合は、園か保育士が付き添い受診することは可能です。

賠償責任保険の加入

◎スポーツ振興センター(健康会)

入園と同時に、スポーツ振興センター(健康会)に入っています。

こども園でけがをした場合、診療報酬の請求点数が500点以上になれば、スポーツ振興会(健康会)から、金額が負担されます。また、岡山市の「乳幼児医療助成制度」で、就学前まで医療の自己負担が無料になっています。

◎損害保険ジャパン日本興亜

保育園総合保険

保育園で流行しやすい感染症

| 病 名 | 登園のめやす | 登園するとき に必要な書類 | |
|---------------------------------------|--|------------------|----------------------------------|
| 麻疹（はしか） | 解熱後3日を経過してから | 証明書 | |
| 風疹（三日はしか） | 発しんが消失してから | | |
| 流行性耳下腺炎 （おたふくかぜ） | 耳下腺、顎下腺、舌下腺の腫脹が発現してから5日を経過し、かつ全身状態が良好になるまで | | |
| 水痘（水ぼうそう） | すべての発しんがかさぶた化してから | | |
| 咽頭結膜熱（プール熱） | 主な症状（発熱、充血等）が消失した後、2日を経過するまで | | |
| 腸管出血性大腸菌感染症 （O157、O26、O111等） | 医師により感染の恐れがないと認められるまで。（無症状病原体保有者の場合、トイレで排泄習慣が確立している5歳児以上の小児については出席停止の必要はなく、また、5歳未満の子どもについては、2回以上連続で便から菌が検出されなければ登園可能である） | | |
| 流行性角結膜炎 （はやり目） | 結膜炎の症状が消失してから | | |
| 急性出血性結膜炎 | 医師により感染の恐れがないと認めるまで | | |
| 百日咳 | 特有の咳が消失するまで又は適正な抗菌性物質製剤による5日間の治療を終了するまで | | |
| 結核 | 医師により感染の恐れがないと認めるまで | | |
| 髄膜炎菌性髄膜炎（侵襲性髄膜炎菌感染症） | 医師により感染の恐れがないと認めるまで | | ※とびひは 医師の判断 による |
| 溶連菌感染症 | 抗菌薬内服後24～48時間経過していること | | |
| 伝染性膿痂疹（とびひ） | 医師の判断による | | |
| マイコプラズマ肺炎 | 発熱や激しい咳が治まっていること | | × 不要だが医 師の指示に 従って登園 |
| インフルエンザ | 発症した後5日を経過し、かつ解熱した後3日を経過するまで | | |
| ウイルス性胃腸炎 （ノロ、ロタウイルス等） | 嘔吐・下痢等の症状が治まり、普段の食事がとれること | | |
| RSウイルス感染症 | 呼吸器症状が消失し、全身状態が良いこと | | |
| 伝染性紅斑（リンゴ病） | 全身状態が良いこと | | |
| 突発性発しん | 解熱し、機嫌が良く全身状態が良いこと | | |
| ヘルパンギーナ | 発熱や口腔内の水疱・潰瘍の影響がなく、普段の食事がとれること | | |
| 手足口病 | 発熱や口腔内の水疱・潰瘍の影響がなく、普段の食事がとれること | | |
| 带状疱疹しん | すべての発しんがかさぶた化してから | | |
| ※伝染性軟属腫（水いぼ）・アタマジラミについては、医師に相談してください。 | | | |
| 新型コロナウイルス感染症 | 医師又は保健所が指示するまで | 不要 | |

非常災害時の対策

| | |
|-------|--|
| 防火管理者 | 園長：石原 忍 |
| 避難訓練 | 火災・地震・洪水・竜巻を想定した避難・消火訓練を月1回実施します。 |
| 防災設備 | 自動火災探知機・煙感知器・誘導灯・緊急地震速報配信サービス |
| 防犯設備 | 非常通報装置・防犯カメラ |
| 避難場所 | 火災：当園 園庭もしくは、岡山市立馬屋上小学校運動場 地震：当園 園庭もしくは、岡山市立馬屋上小学校運動場 洪水：岡山市立馬屋上小学校 竜巻：当園1階 |
| その他 | AED（自動体外式除細動器）の設置 |

虐待防止のための措置

当園は、園児に対して、暴力・わいせつ・育児放棄その他心身に有害な影響を与える行為をしないほか、園児の人権擁護・虐待防止のため職員に対する研修を行っています。また、児童虐待を受けたと思われる園児を発見した場合は、速やかに関係機関に通告し、連携・協力して適切に対処します。

- ◎岡山市こども総合相談所（児童相談所）
岡山市北区鹿田町1丁目1番1号（岡山市保健福祉会館5階）
TEL086-803-2525
- ◎岡山市北区北福祉事務所
岡山市北区谷万成2-6-33 TEL086-251-6530

不適切な保育についての措置

当園は、職員が不適切な保育を行った場合、当該職員に勤務停止命令を出し、事実確認をしたうえで保護者の方に誠心誠意説明をいたします。また、関係各所（岡山市担当課、警察、第三者委員、弁護士等）と連携を行い適切に対処します。

ご相談・ご意見・ご要望・苦情について

(1) 当園の意見・要望等対応窓口について

◎意見・要望等受付担当者 (主幹保育教諭：神原 奈美)

◎意見・要望等解決責任者 (園長：石原 忍)

◎第三者委員 (岡山市議会議員：難波 満津留)

◎第三者委員 (馬屋上学区連合町内会長/日応寺町内会長
：人見 純一)

※第三者委員は必要に応じて話し合いに立会います。

※相談解決の結果(改善事項)は口頭もしくは文章で責任者よりご報告申し上げます。

※面接・電話・文章等の方法により、相談・ご意見・ご要望・苦情等を受け付けます。
また、ご意見箱を設置しています。

(2) 当園以外の相談・苦情窓口について

◎岡山市岡山っ子育成局幼保運営課 指導係

岡山市北区大供1丁目1番1号 TEL086-803-1227

◎岡山県運営適正化委員会 (社会福祉法人岡山県社会福祉協議会)

岡山市北区南方2丁目13番1号

(岡山県総合福祉・ボランティア・NPO会館「きらめきプラザ」3階

TEL086-226-9400

◎森脇法律事務所

岡山市北区富田町1丁目2番3号 TEL086-226-1215



頭じらみについて

頭じらみの駆除にご協力いただきましてありがとうございます。

当園だけでは、なかなか駆除できません。ご家庭でのご理解・ご協力をお願いします。

<頭じらみ>

・プールや接触でうつりやすく、集団の中では大発生する心配があります。

●調べ方

○髪が多い後頭部や耳の後の髪をわけて、ていねいに調べます。

○かゆいなどの訴えがなくても、発生していることがありますので、必ず目で確かめてください。

・成虫は、1.0～2.7 mm位の体長があり、色は灰白色または人毛髪色に近くが緑か黒ずんでいます。

・卵は、0.5 mm×0.3 mmくらいで、もりあがった流線形をしています。

・成虫は見つけにくいですが、卵はすぐ見つかります。

頭じらみの卵

アタマジラミの卵

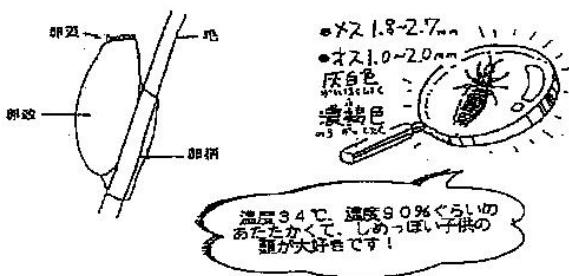

まちがえやすいヘアキャスト

卵は、フケのように見えます。

フケは、手ではらえば落ちますが卵

の場合は落ちません。



<園での対応>

- 保健所に届出をします。
- 保護者の方に連絡後、駆除のためお迎えをお願いします。
- 布団は持って帰って洗濯をしてもらいます。
- お昼寝に関しましては、シラミがいるお子さんと、いないお子さんと分けてお昼寝をします。
- 大流行の場合は、給食も分けて食べます。
- タオル・帽子・寝具等は共用しない。
- 保護者の方に、呼びかけやシラミの有無を日々見ていきます。

<日常生活の注意>

- 髪は、短くするか長いお友達は束ねましょう。
- 手洗いをしっかりし、爪を短く切りましょう。
- よく髪をあらい、いつも清潔を保ちましょう。
- まくらカバー、シーツ、タオル、下着などいつも清潔にしましょう。



服装・頭髪・毎日の持ち物について

| | ゆり・ばら・きく組 | さくら・もも組 | うめ組 |
|-----|--|---|--|
| 服装 | <ul style="list-style-type: none"> ・ポロシャツ ・紺半ズボン ・トレーナー *ランニング、長袖ポロシャツは園指定のものなら可 | <ul style="list-style-type: none"> ・ポロシャツ ・紺半ズボン ・トレーナー *ランニング、長袖ポロシャツは園指定のものなら可 | <ul style="list-style-type: none"> ・ポロシャツ ・紺半ズボン *トレーナーはご家庭であるもので結構です。 |
| 持ち物 | <ul style="list-style-type: none"> ・着替え（上着・下着等） *通園かばんに入れてください。 ・ハンカチ | <ul style="list-style-type: none"> ・着替え（上着・下着等） *さくら組は通園かばんに入れてください。 *もも組は、ご家庭でかばんを準備してください。 | <ul style="list-style-type: none"> ・着替え（上着・下着等） ・パンツ（10～20枚程度） ・布おしめ（20枚程度） ・布おしめカバー |

*ランニングは夏頃に販売いたします。

園指定の制服で登園をお願いいたします。

頭髪について

- ・髪の毛が長い場合、きれいに束ねてください。ゴムは黒や紺など地味な色のものにしてください。
- ・ヘアカラーは、お子さんの頭皮にはよくないのでヘアカラーはやめてください。
- ・髪型についてはモヒカン、ライン等は禁止になっています。保護者の良識の範囲内をお願いします。



園に常備しておくもの



※持ち物すべてに名前をフルネームで書いてください。

○歯ブラシ（ゆり・ばら・きく・さくら）

- ・園で消毒保管します。使用具合によりお返ししますので交換をお願いします。

○衣類一式

- ・整理箱に着替えを入れておきます。通園かばん・かばんに入れておいてください。

○布団用シーツ（敷布団・掛布団用）

- ・布団本体は園で用意します。また、衛生管理も園でいたします。
- ・バスタオル2枚ご用意下さい。（大判サイズ）
そのうち1枚は右図のようにゴムをかけてきて下さい。
月に一度、シーツを持って帰ります。
- ・持ち帰り用の袋を用意してください。（紙袋以外）

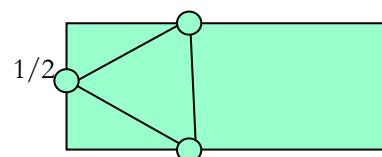

1/3 ゴムを縫い付ける(うら)



名前を大きく記入（おもて）

園に持ってきてもらうもの

- ・ティッシュ×1箱
- ・ビニール袋×1束
- ・雑巾×1枚
- ・タオル×1枚

※ティッシュペーパー・ビニール袋は入園時と不足した時に家庭連絡でお知らせし、集めさせていただきますのでよろしく願いいたします。

※持ってきていただけない方につきましては、雑費で集金させていただきます。



こども園の一日の流れ

7時～9時

- ・9時までに登園して下さい。
- ・1号認定・保育短時間の方は9時からの登園です。
- ・健康チェックします。
(視診・検温)

13時～15時

お昼寝をします。

- ・年長児は室内の遊び
- ・Etc

9時～12時

- ・遊んだり自然とふれあいます。
- ・おやつを食べます。(3歳未満)
 - ・お天気調べ
 - ・なわとび
 - ・てつぼう
 - ・Etc

15時～

- ・おやつを食べます。
- ・健康チェックをします。
(視・検温)
- ・お天気調べをします。
- ・1号認定の方は降園

12時～

- ・手作りの給食をみんなでいただきます。
- ・歯磨き うがい
- ・排泄 手洗い

16時～18時

- ・午後4時ごろから帰りの準備をします。
- ・保育短時間の方は17時までに降園

園 歌

作 詞 長尾 竹与
作 曲 松本 隆

(一)

| | |
|----------|---------|
| 仲良しなかまは | ランランラン |
| 緑と光に | ほっぺがもえる |
| てつぼうなわとび | クルリンコ |
| おそらでことりも | わをかいて |
| ニコニコ白ゆり | 夢ひらく |
| きょうもいきいき | 輝いて |

(二)

| | |
|---------|--------|
| 仲良しなかまは | ランランラン |
| よく見て聞いて | 考えあって |
| おとぎの世界 | つくるんだ |
| 薄着裸足で | がんばって |
| やりぬく白ゆり | たくましい |
| 明るく素直に | のびていく |

(三)

| | |
|----------|---------|
| 仲良しなかまは | ランランラン |
| 喜び悲しみ | みんなに分ける |
| こころにふくらむ | 思いやり |
| 先生と一緒に | 咲かせよう |
| みんなの白ゆり | 揺れる庭 |
| やさしく 強く | 美しく |

白ゆり



重要事項説明書

shirayuri

社会福祉法人
白ゆり会

認定こども園白ゆりの丘